

## **Relazione di Missione**

**Anno 2020**

*Repubblica dei Ragazzi ONLUS*

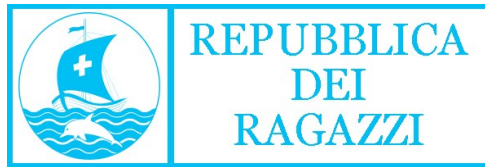

## **Indice del documento**

- 1) L'Organizzazione
- 2) Missione e Visione
- 3) I Nostri Programmi
- 4) Le Risorse umane e la Formazione
- 5) Bilancio di Esercizio

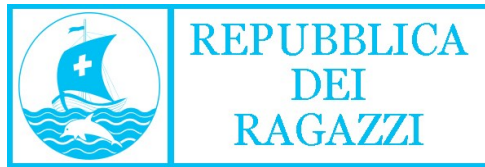

## L'Organizzazione

Per molti di voi è ormai nota la storia della Repubblica dei Ragazzi, da quell'Agosto 1945 quando i primi ragazzi, che presto prenderanno il nome di "cittadini", attraversarono del cancello d'ingresso, da quel giorno mai chiuso, per uscirne dopo alcuni anni da uomini, pronti ad affrontare la propria vita, con le giuste competenze umane e professionali per realizzarsi come persone. Da allora migliaia di ragazzi hanno attraversato quel cancello e hanno ricevuto un'opportunità nella propria vita. Ma come è inevitabile che accada in 75 anni tante cose sono cambiate e in tanti modi la RdR ha dovuto e saputo adattarsi per non smettere mai di accogliere i suoi ragazzi e offrire loro il necessario per una crescita umana e spirituale.

## Visione

La Repubblica dei Ragazzi è stata fondata da due sacerdoti cattolici, Don Antonio Rivolta e Mons. Carroll Abbing e pertanto promuove una visione cristiana del mondo e dell'umanità. Premesso che la "visione del mondo" è un insieme di idee mediante le quali un individuo interpreta il mondo e interagisce con esso e considerando che la Bibbia insegna che ogni essere umano è creato per amore, fatto ad immagine e somiglianza di Dio, infatti "Dopo la creazione dell'uomo e della donna, si dice che «Dio vide quanto aveva fatto, ed ecco, era cosa molto buona». (cf. Laudato si' 65). La visione cristiana del mondo e dell'umanità è positiva e riconosce tutta la bontà dell'essere umano in quanto capolavoro dell'amore di Dio. Dio affida l'universo, il creato, non al singolo ma all'intera umanità, perché considera ogni essere umano come parte di una famiglia, della sua famiglia. E' una visione fondata sulla fiducia che lo stesso Dio pone nell'essere umano, donandogli la grazia, l'intelletto e il libero arbitrio, consapevole che non per questo l'essere umano è privo della possibilità di sbagliare.

La Repubblica dei Ragazzi accoglie e promuove questa visione positiva e ottimistica, mettendo al primo piano la dignità di ogni essere umano in quanto amato da Dio, fidandosi delle sue capacità e potenzialità nella ricerca della vera libertà.

La Repubblica dei Ragazzi riconosce che ogni essere umano, uomo e donna, di ogni cultura e religione, possiede la stessa dignità. Ritiene che l'essere umano raggiunge la sua piena realizzazione nell'incontro, nel confronto e nella condivisione con gli altri, con il prossimo. Considera gli esseri umani come fratelli, figli dello stesso Padre che in quanto tali hanno diritto alle stesse opportunità nella vita per crescere, formarsi e realizzarsi come persone.

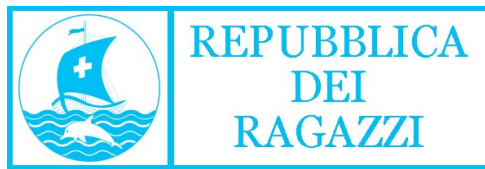

## **Missione:**

La Repubblica dei Ragazzi sceglie un ambito di intervento ben preciso, quello dei più giovani e in particolare di quelli che per svariati motivi si sono visti privati da una serie di possibilità e di opportunità offrendo un intervento educativo e formativo nei ragazzi che accoglie e sostiene attraverso un modello educativo ben preciso che prende ispirazione da metodi già esistenti ma che acquisisce una particolarità specifica in quanto perfezionato dalla visione cristiana dell'umanità.

Il modello educativo a cui si riferisce viene chiamato in modo comune e per facilitarne la comprensione "autogoverno" ma più specificamente si tratta di un intervento atto a portare l'educando alla consapevolezza di se stesso e delle proprie potenzialità attraverso una "autonomia responsabilizzante".

La Repubblica dei Ragazzi indentifica la propria missione nell'impegno per far sì che il maggior numero possibile di giovani, abbiano un'opportunità nella propria vita, intesa come offerta educativa e formativa, prediligendo il modello educativo della "autonomia responsabilizzante".

## **Progetto di vita personale e comunitario:**

La metodologia pedagogica usata fin dagli inizi dell'istituzione è stata quella di partire dal ragazzo, dal suo interno, cioè dalle sue convinzioni, dalle sue esigenze e dalla sua vita, nel presupposto che la prevenzione non potesse scaturire da un'imposizione esterna, ancorché basata su una costante comunicazione di tipo etico culturale tra insegnante ed allievo, ma dalla creazione di impulsi diversi e nuovi che sviluppando le potenzialità del ragazzo, lo portassero all'autocontrollo.

Si sottolinea l'esigenza per l'educatore di individuare il progetto di vita che ciascuno porta dentro di sé, anche se spesso a livello latente e, conseguentemente, non ne impedisca l'attuazione bloccandone le tendenze caratteriali più o meno espresse anche se possono aver portato ad esperienze negative; invece, lasci esprimere sviluppare queste esperienze ma in un ambiente che offra ideali, cioè valori e modelli positivi, insieme alla possibilità di una verifica oggettiva e costante delle conseguenze delle proprie azioni.

Bisogna tenere conto che il tipo di ragazzo ospite del villaggio nei primi anni, non si era mai inserito socialmente perché la società l'aveva rifiutato, alle sue spalle non aveva né la famiglia né il gruppo sociale, per la qual cosa bisognava ricostruire in quel luogo, cioè nella nuova situazione, la realtà dei veri rapporti.

Nella prassi educativa del villaggio, gli specifici meccanismi metodologici, posti anche come obiettivi strategici intermedi utili all'educazione della volontà, ma strumentali al raggiungimento della piena formazione personale civile, sono stati: l'assemblea quotidiana, le autorità e gli incarichi, il merito, le critiche e i grafici, il palio e le modalità di uso del tempo libero.

Il "Merito": Nella ricerca di uno stimolo continuo per il ragazzo che gli capitasse da lontano ma, nello stesso tempo, ne tenesse continuamente viva la volontà, bisognava dare loro una panoramica tangibile del risultato del proprio operato non più ampia di una giornata. In altre parole, l'educatore in una giornata avrebbe dovuto dare al ragazzo il riconoscimento dello sforzo compiuto quel giorno sottolineando il merito dell'impegno messo nello svolgimento dei propri obblighi

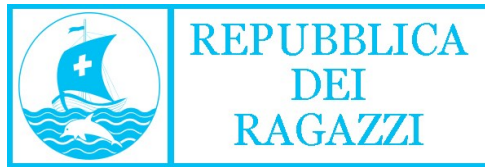

comunitari. Da questa necessità obiettiva viene l'introduzione di una moneta interna che proprio per il suo obiettivo pedagogico viene chiamata "Merito".

Il merito contiene anche un altro aspetto importante quello di far capire al ragazzo che non è un assistito ma che si trova in un ambiente nel quale e con il quale può costruire se stesso e il suo futuro. Perciò deve impegnarsi con il proprio lavoro per la sua formazione personale.

L'assemblea di tutti i cittadini, è l'unica disposizione imposta, disposizione che in seguito, comunque, sarà discussa in assemblea è fatta propria dalla stessa, è scaturita da un obiettivo preciso: responsabilizzare i ragazzi, conoscerli meglio, conoscere i loro problemi e stimolare

## **Conclusione:**

L'insieme di tutte queste idee messe in pratica alla RdR hanno contribuito nel tempo e contribuiscono ancora oggi a far sì che i ragazzi ritrovino in questa piccola Repubblica quei valori umani che diventeranno un patrimonio personale non per imposizione, ma per intima convinzione maturata attraverso un modello di società reale ma adatta a loro è un modello di vita esemplare fornito loro da educatori sensibili e preparati.

Siamo pronti a mantenere sempre viva la capacità di adattamento della RdR, all'ascolto delle nuove necessità e quindi aperti a nuove sfide educative, per far sì che ancora una volta tutti gli spazi e gli ambienti di questo splendido luogo diventino accoglienti e possano essere spazi educativi e formativi per la gioventù.



## Alcuni avvenimenti importanti

- Come ben noto a tutti l'anno 2020 è stato segnato dalla pandemia per covid-19, con gli effetti che sono noti a tutti e che nel particolare contesto della nostra Repubblica dei ragazzi sono stati vissuti in un modo del tutto particolare. La nostra principale attività, cioè l'accoglienza dei giovani nei nostri gruppi appartamenti non solo è stata mantenuta e garantita ma è stata rinforzata per l'impegno che ha comportato l'affrontare gli effetti dei lockdown per i nostri ragazzi sia dal punto di vista pratico che da quello educativo e psicologico.
- Quest'anno ricorreva il 75° anno di fondazione della Repubblica dei Ragazzi, purtroppo le condizioni sanitarie non ci hanno permesso di celebrare questo avvenimento come avremo voluto. Nonostante ciò, ci sono stati alcuni momenti speciali che hanno solennizzato questo anniversario anche se con la sola presenza dei nostri ragazzi e dei volontari più vicini: Prima di Pasqua abbiamo inaugurato una nuova Assemblea, più centrale rispetto alle case dei ragazzi e nuova in tutto, questo è un segno importante della centralità dell'Assemblea nell'ambito del nostro metodo educativo dell'autogoverno. Inoltre grazie al contributo di "A Chance in Life" abbiamo potuto ristrutturare il campo dei ragazzi con un nuovo manto di erba sintetica, una nuova recinzione e una nuova illuminazione.
- Altre attività invece sono state sospese come quelle del Centro Diurno e della Fattoria Didattica mentre con non poco impegno è stato possibile realizzare il progetto di Centro Estivo.

## I nostri Progetti

La Repubblica dei Ragazzi opera in diversi ambiti così suddivisi:

- **ambito socio-assistenziale**
  - **Piazza Condominio:** 4 gruppi appartamento in grado di accogliere, assistere ed accompagnare nella propria crescita complessivamente 34 adolescenti (maschi). Nell'anno 2020 si è mantenuta una presenza media di 26 ragazzi.
  - **Semiautonomia:** Un appartamento per 6 ragazzi maggiorenni che dopo il percorso nei gruppi appartamento si preparano all'autonomia. Nell'anno 2020 si è mantenuta una presenza di circa 5 ragazzi.
  - **La Fenice:** Il gruppo appartamento per 8 ragazze, uno spazio dedicato al mondo femminile, che accompagna le sue ospiti nel cammino verso la piena maturità e realizzazione personale. Nell'anno 2020 si è mantenuta una presenza media di 7 ragazze.



- **Centro Diurno:** servizio semiresidenziale diurno che può accogliere fino a 25 soggetti in età scolastica, a causa dell'emergenza sanitaria il servizio è stato praticamente sospeso si sono svolti complessivamente 4 progetti.
- La tipologia di minori assistiti nei diversi ambiti sono fondamentalmente tre, quelli inseriti a seguito di problematiche all'interno della famiglia di origine, quelli con lievi disturbi psichici, minori stranieri non accompagnati e minori con procedimenti penali.
- **Dal punto di vista economico questo ambito di intervento rappresenta la parte più significativa del nostro bilancio con un impegno economico di circa 1.450.000,00 nel 2020.** Questo ambito viene sostenuto fondamentalmente con le rete giornaliere impegnate da parte dai Comuni e dalle ASL di provenienza dei minori inseriti nei progetti e del Ministero di Giustizia. L'importo fatturato per questa tipologia di servizi socioassistenziali permette di sostenere tutta la spesa che riguarda il personale dipendente, le spese sostenute per l'accoglienza dei minori, forniture varie nonché parte della spesa necessaria per la manutenzione ordinaria degli immobili in uso. Nel 2020 l'importo fatturato per i servizi socioassistenziali è stato di € 1.306.367,50, per poter coprire le intere spese riguardanti questi progetti abbiamo ricevuto oblazioni straordinarie ed altre entrate minori per: € 155.985,10.
- **ambito formativo - ludico ricreativo**
  - **La Fattoria dei Ragazzi:** Propone laboratori didattici a contatto con la natura per gruppi scolastici e famiglie. Nell'anno 2020 per motivi riguardanti l'emergenza sanitaria per covid-19 il progetto è stato sospeso.
  - **Centro Estivo:** Ogni anno si svolge un Centro Estivo per offrire ai bambini del territorio uno spazio ricreativo nel periodo estivo. Nell'anno 2020 si è svolto nei mesi di giugno e luglio e nella prima settimana di agosto e ha accolto una media di 30 bambini ogni giorno. Non è stato semplice adeguarsi ai protocolli imposti dall'emergenza sanitaria, ma con impegno ci siamo riusciti a portare a termine il progetto senza alcun problema.
  - **Formazione:** Ogni anno ci impegniamo ad offrire percorsi di formazione in diversi ambiti per i nostri ragazzi e per i ragazzi del territorio. Nell'anno 2020 complice l'emergenza sanitaria non è stato possibile realizzare nessun corso di formazione.
  - **Il Palio ed altre Attività:** Ogni anno la RdR offre una serie di attività formative, ricreative ed sportive per i ragazzi accolti che culminano con il Palio della Gioventù. Quest'anno le attività interne per i ragazzi si sono moltiplicate nello sforzo di compensare le attività esterne alle quali normalmente i nostri ragazzi partecipano ogni anno, tante iniziative e tanta disponibilità le abbiamo riscontrate nei nostri educatori che hanno vissuto insieme ai ragazzi questo singolare anno. Alla presenza dei soli ragazzi e di pochi volontari nel mese di agosto si è svolto il 65° Palio della Gioventù.
  - **Dal punto di vista economico questi ambiti, nell'anno 2020, hanno richiesto un impegno economico di circa: € 25.000,00.** Questi ambiti di intervento vengono sostenuti grazie ai contributi di benefattori che arrivano soprattutto attraverso offerte versate nel CCP della RdR a seguito della spedizione della nostra Rivista nonché delle somme arrivate dal 5 per



mille. Nel 2020 complessivamente abbiamo ricevuto oblazioni per circa € 96.400,00 come offerte a seguito della spedizione.

- **Altri ambiti:**

- **"La Torre" e gli "Ex":** La Repubblica dei Ragazzi ospita l'associazione che racchiude Volontari ed ex allievi, molto attiva in tutte le attività promosse dalla RdR.
- **L'equipe di Psicologia:** l'équipe di psicologia clinica offre un servizio di diagnosi, cura e orientamento nonché di formazione e supervisione.
- **Ostello della Gioventù:** Uno spazio a ridosso del mare messo a disposizione di gruppi giovanili e piccole comunità che desiderano trascorrere qualche giorno al mare.
- **Dal punto di vista economico i primo due ambiti non ci impegnano in quanto sono autofinanziati, mentre il progetto di ristrutturazione dell'Ostello della Gioventù che anche quest'anno ha continuato anche se con un significativo ritardo dovuto alle restrizioni sanitarie ormai note a tutti anche per quest'anno ci ha impegnato economicamente per una cifra attorno ai 60.000, si prevede che i lavori si concluderanno nel 2021, la Fondazione "A Chance in Life" continua a sostenere questo progetto.**

- **Idee e progetti**

- L'obiettivo attuale della RdR è quello di rendere operativi e sostenibili tutti gli spazi disponibili, ciò significa che una parte significativa delle nostre risorse economiche viene impiegata ogni anno nella manutenzione ordinaria ed straordinaria dei nostri immobili.
- **Dal punto di vista economico sono stati impegnati per questo motivo nell'anno 2020:** € 103.875,73. Per il finanziamento di lavori di manutenzione ordinaria e straordinaria indirizzati al ricupero di spazi inutilizzati dove poter dare inizio a nuovi progetti la RdR presenta appositi progetti presso Fondazioni e pubbliche amministrazioni. Nel 2020 abbiamo ricevuto aiuti da Fondazioni per la ristrutturazione di spazi per circa € 40.000,00.

- **Altre attività economiche**

- Alcune entrate di minore entità arrivano alla RdR dai canoni di affitto per alcune abitazioni di proprietà nel 2020, queste entrate sono state di € 28.190,00 vengono utilizzate soprattutto per il pagamento di tasse e imposte annuali.



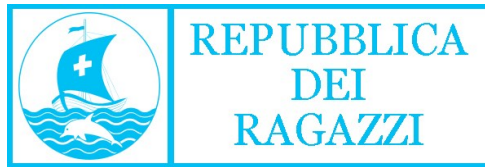

## **Le Risorse umane e la formazione**

Come già spiegato la RdR è un Ente Ecclesiastico emanazione dell'Istituto Religioso dei Missionari della Divina Redenzione, Il Consiglio Generale dell'Istituto affida la Direzione della RdR ad alcuni religiosi. Nell'anno 2020 i religiosi presenti sono stati: P. Rafael Diaz (Direttore), P. Nelson Mendez (ViceDirettore).

Membri del Consiglio di Amministrazione del Ramo Onlus della RdR: P. Rafael Diaz, P. Heriberto Morales, Sig. Maurizio Muliello.

La RdR conta con la collaborazione di alcuni volontari che aiutano in maniera più o meno costante l'Opera, complessivamente il gruppo di volontari è di circa 25 persone.

La RdR conta poi con 33 dipendenti che seguono la parte amministrativa, organizzativa, educativa e dei servizi.

- Nell'area amministrativa oltre al Consiglio c'è 1 dipendente.
- Nell'ambito organizzativo c'è 1 responsabile del lavoro di rete.
- Nell'ambito educativo ci sono 3 coordinatori dei progetti, 17 educatori professionali, 4 Operatori Socio Sanitari e 5 Operatori di Assistenza.
- Nell'area dei servizi ci sono 3 dipendenti per la cucina e la pulizia.

## Organigramma

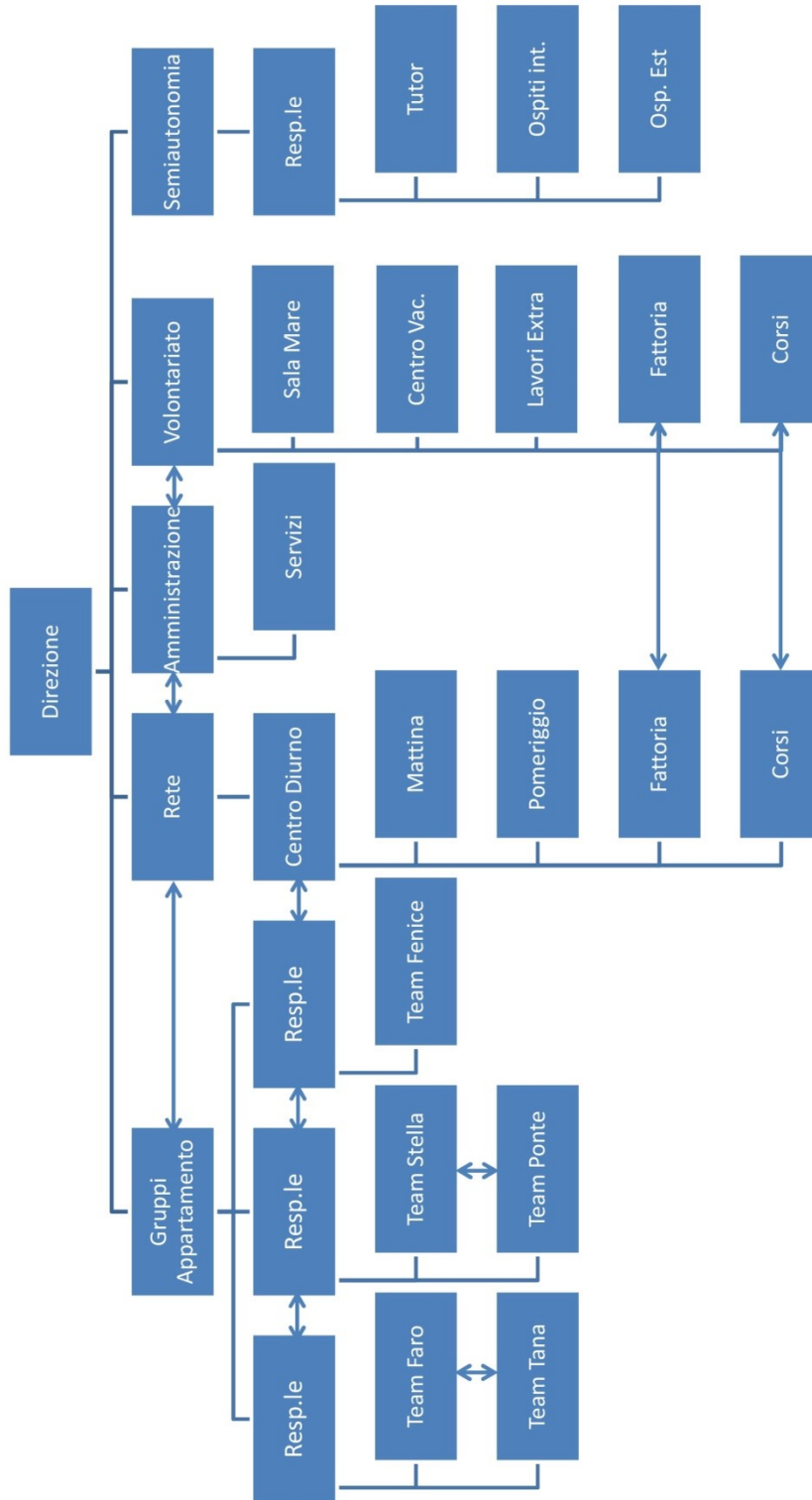

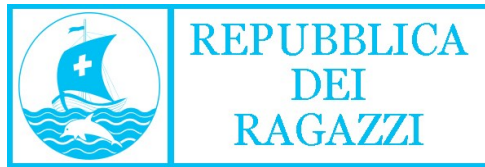

## **Formazione del Personale**

Punto di vitale importanza per il nostro Ente è la formazione permanente del nostro personale educativo, il luogo principale dedicato alla formazione è rappresentato dalle ore di riunione e formazione e confronto dei vari team educativi, in media vengono dedicate due ore settimanale a tale scopo. Inoltre vengono eseguiti ogni anno, secondo le normative, corsi sulla sicurezza del lavoro, e sul primo intervento.

In quest'anno non è stato possibile realizzare corsi di formazione esterna causa emergenza covid, ciò nonostante 4 dei nostri dipendenti con qualifica come operatori dell'infanzia e socio sanitari, hanno avviato un percorso di formazione per acquisire il titolo di educatore professionale.



## Conclusione

Possiamo quindi concludere che l'anno 2020 è stato positivo per la Repubblica dei Ragazzi perché nonostante la crisi sanitaria in atto ha mantenuto i suoi progetti principali e soprattutto non ha dovuto licenziare nessuno dei suoi dipendenti potendo garantire un sostegno educativo adeguato ai nostri Ragazzi.

La maggior parte dei progetti educativi individuali posti in atto per i ragazzi accolti nei nostri gruppi appartamento nonché per tutti quelli che in modo diverso hanno partecipato ai nostri progetti nei vari ambiti prima elencati hanno portato i frutti auspicati.

Si è consolidato il rapporto di fiducia e collaborazione con altri Enti, nostri benefattori, che ci assicurano che in futuro potremmo continuare a realizzare le attività istituzionali che ci caratterizzano. Si è mantenuto il rapporto con sostenitori storici della RdR attraverso la diffusione della nostra Rivista.

Anche se alcuni progetti non si sono potuti realizzare, come quelli della fattoria didattica, i nostri ragazzi si sono comunque impegnati nel lavoro nella nostra fattoria per mantenerla e tenerla pronta per il prossimo anno quando speriamo potrà riprendere le proprie attività.

Infine il bilancio conclusivo evidenzia un avanzo di gestione che, come da statuto, verrà investito nelle attività istituzionali garantendo quindi una stabilità economica, aspetto di vitale importanza per una Istituzione come la nostra.

Questa relazione è stata approvata dal Consiglio amministrativo il 31/05/2021.



## Bilancio di Esercizio

Lo schema di bilancio

Relativamente all'anno 2020 lo schema di bilancio, nella sua formazione, Attività, Passività, Conto economico formato da Ricavi e Costi, è sostanzialmente uguale a quello degli anni precedenti.

Ancora per l'anno 2020 viene proposto nella forma di " Bilancio di verificaione " , ossia come bilancio in forma analitica contenente le voci previste dal Codice Civile. In particolare la struttura dello stato patrimoniale e del conto economico, sostanzialmente, riflettono le disposizioni degli articoli 2423 ter, 2424, 2425 e 2435 bis.

L'iscrizione delle voci di Stato patrimoniale e di Conto economico è stata fatta secondo i principi degli articoli 2424-bis e 2425-bis del C.C.

Nell'iscrizione dei Ricavi e dei Costi, dei proventi e degli oneri si è tenuto conto del criterio della competenza dell'esercizio indipendentemente dalla data dell'incasso o del pagamento. Si evidenzia come i costi siano correlati ai ricavi dell'esercizio.

La valutazione delle componenti di bilancio è stata effettuata nel rispetto del principio della "costanza nei criteri di valutazione", vale a dire che i criteri di valutazione utilizzati non sono stati modificati rispetto a quelli adottati negli esercizi precedenti.

La rilevazione e la presentazione delle voci di bilancio è effettuata tenendo conto della sostanza dell'operazione o del contratto.

Inoltre, ai sensi dell'art. 2423, comma 2 del C.C., il presente bilancio rappresenta in modo veritiero e corretto la situazione patrimoniale, finanziaria dell'Ente e il risultato economico della gestione.

Dal prossimo esercizio, anno 2021, il modello di bilancio di esercizio, ossia lo schema di bilancio si allineerà alle disposizioni, o meglio alle linee guida disposte con Decreto del Ministero del lavoro e delle politiche sociali del 5 Marzo 2020, pubblicato in Gazzetta Ufficiale n. 102 del 18/4/2020.

**BILANCIO DI VERIFICA**

Esercizio dal 01/01/2020 al 31/12/2020 - Moneta di conto Euro

Periodo esaminato dal 01/01/2020 al 31/12/2020

## ATTIVITA'

Conto	Descrizione	Saldo
10 00 02	Costi pluriennali e amm.to manutenz	276.348,80 D
10 12 00 01	SOFTWARE	186,07 D
12 02 00	Fabbricati civili	447.475,50 D
12 11 00	Impianti specifici	488.841,49 D
12 12 01	macchinari cucina	11.894,46 D
12 12 02	macchinari guardaroba	2.818,78 D
12 12 04	macchinari azienda agricola	4.040,33 D
12 12 06	macchinari vari	103.773,70 D
12 20 01	BENI STRUMENTALI INFER. A € 516,46	100,00 D
12 31 01	AUTOMEZZI	42.439,66 D
12 31 02	AUTOMOBILI	22.581,97 D
12 33 02	mobili e arredi	143.327,59 D
12 34 01	macchine d'ufficio	53.029,24 D
16 04 00	Altri titoli d'investimento	407.363,39 D
20 00 00 01	RIMANENZE COMBUSTIBILI	1.450,00 D
20 20 00 01	RIM.MATERIALE DI CONSUMO CUCINA	1.800,00 D
20 20 00 02	RIMANENZE GUARDAROBA	650,00 D
20 20 00 03	RIM. MATERIALE PULIZIE	1.400,00 D
23 10 00 01	RIMANENZE CANCELLERIA	400,00 D
30 00 01 /300104	COM. DI CASTELNUOVO DI PORTO	4.200,00 D
30 00 01 /300106	COMUNE DI CIVITACASTELLANA	2.942,82 D
30 00 01 /300110	COMUNE DI VITERBO	8.540,00 D
30 00 01 /300133	VIII MUNICIPIO DEL COMUNE DI ROMA	12.200,00 D
30 00 01 /300134	COMUNE DI SORIANO NEL CIMINO	6.100,00 D
30 00 01 /300149	COMUNE DI CIVITAVECCHIA	25.610,00 D
30 00 01 /300174	MINISTERO DEGLI INTERNI DIP.P.SICUREZZA	90,00 D
30 00 01 /300175	VII MUNICIPIO(ex X) DEL COMUNE DI ROMA	6.100,00 D
30 00 01 /300176	COMUNE DI SAN CESAREO	908,96 D
30 00 01 /300183	COMUNE DI CAVE	9.150,00 D
30 00 01 /300192	AZIENDA SANITARIA LOCALE RM A	11.116,24 D
30 00 01 /300195	V MUNIC. EX VI COM.ROMA	17.650,00 D
30 00 01 /300197	COMUNE DI MONTALTO DI CASTRO	36.600,00 D
30 00 01 /300223	COMUNE DI TOLFA	7.290,00 D
30 00 01 /300235	COMUNE DI FRASCATI	24.400,00 D
30 00 01 /300236	COMUNE DI GIULIANO DI ROMA	70.360,00 D
30 00 01 /300238	COMUNE DI MONTEFIASCONE	46.540,00 D
30 00 01 /300239	CENTRO PER LA GIUSTIZIA MINORILE PALERMO	2.400,00 D
30 00 01 /300240	III MUNICIPIO COM.ROMA	36.800,00 D
30 00 02 /300102	COMUNE DI SANTAMARINELLA	31.750,00 D
30 00 02 /300201	COMUNE DI CIVITAVECCHIA	1.497,68 D
30 00 02 /300207	CENTRO CARDIOLOGICO ROMANO SANIMEDICA SR	121,84 D
32 00 00	Cred. v/Inail	404,25 D
32 00 01	CREDITI X ACCONTI IRAP	35.054,00 D
32 00 02	CREDITI PER ACCONTI IRES	8.084,00 D
33 01 00	Dipend.l/c debiti x imp.sost.TFR	14.042,85 D
36 00 00	Ratei attivi	10.667,00 D
36 11 00	Risconti attivi	1.000,00 D
41 00 00 03	C/C POSTALE N.2	243.558,98 D
41 00 00 04	C/C POSTALE UFF.PROPAGANDA	44,54 D
41 00 00 06	BANCA INTESA C/C R D R	481.407,10 D
41 00 00 07	BANCA INTESA C/C RDR / 2	117.274,33 D
41 00 00 09	C/C POSTALE PAY PAL	61,74 D
42 00 00	Cassa contanti	3.022,75 D
42 00 02	CARTA PREPAGATA INTESA	577,30 D
42 00 03	CASSA-CARTA PREPAGATA Q8	161,66 D

**TOTALE****3.287.649,02 D**

**BILANCIO DI VERIFICA**

Esercizio dal 01/01/2020 al 31/12/2020 - Moneta di conto Euro

Periodo esaminato dal 01/01/2020 al 31/12/2020

## PASSIVITA'

Conto	Descrizione	Saldo
19 12 00	F.do ammortam. impianti specifici	403.063,19 A
19 14 00	F.do ammortamento macchinari	108.355,83 A
19 32 00	F.do ammortamento automezzi	48.892,73 A
19 36 00	F.do ammortamento mobili ed arredi	94.586,64 A
19 38 00	F.do amm. macch. uff. elet/elettron	52.849,89 A
60 30 01	F.do tratt. di fine rapp.	474.174,43 A
62 40 00	Depositi cauzionali passivi	5.114,55 A
70 00 00 01 /700117	COM. C/VECCHIA RISC. TRIBUTI	55.319,29 A
70 00 00 01 /700128	FAS SRL	553,87 A
70 00 00 01 /700151	DITTA ERNESTO MOJOLI & C.SRL	36,18 A
70 00 00 01 /700211	IST. SINFONICA ABRUZZESE	464,81 A
70 00 00 01 /700276	A.VI.FER. SNC	5.185,00 A
70 00 00 01 /700283	EDILCIVITAVECCHIA S.A.S.	194,37 A
70 00 00 01 /700300	SAVINI SRL	60,00 A
70 00 00 01 /700386	WIND TRE SPA	314,76 A
70 00 00 01 /700435	SKY ITALIA SRL	19,90 A
70 00 00 01 /700436	NEOPOST ITALIA SRL	359,58 A
70 00 00 01 /700453	S.T.A.R. SRL	66,90 A
70 00 00 01 /700493	LUCIANI PARATI 2001 SRL	921,00 A
70 00 00 01 /700511	CICLI B-MAD DI GRAZIANO BURATTI	411,00 A
70 00 00 01 /700528	COOPERATIVA PRODUTTORI AGRICOLI DI CIVIT	168,24 A
70 00 00 01 /700559	ANGELS CLEAN S.R.L.	1.035,89 A
70 00 00 01 /700614	HOLDING CIVITAVECCHIA SERVIZI SRL	3.865,03 A
70 00 00 01 /700628	TECHNO SRL	61,78 A
70 00 00 01 /700691	CENTRODIAGNOSTICOBUNARROTI	150,00 A
70 00 00 01 /700718	SAN GORDIANO SNC DI A.AMALFITANO & C. & C	1.178,94 A
70 00 00 01 /700752	MAIORANA MAGGIORINO SPA	2.335,62 A
70 00 00 01 /700763	FASTWEB SPA	134,20 A
70 00 00 01 /700809	FONTI GENERAL FRUTTA SRL	495,98 A
70 00 00 01 /700835	POSTE ITALIANE SPA	369,17 A
70 00 00 01 /700890	UNIVERGAS ITALIA SRL	1.444,16 A
70 00 00 01 /700964	BMADONLINE S.A.S. DI GRAZIANO BURATTI	45,00 A
70 00 00 01 /700996	LOGISTICA AMBIENTALE SRL	1.258,76 A
70 00 00 01 /701047	POSTE ITALIANESPA PATRIMONIO BANCOPOSTA	33,36 D
70 00 00 01 /701094	ESPOSITO C.A.&P.SNC DI Esposito Assunta	540,66 A
74 10 00	Debiti v/dipendenti.	40.375,55 A
75 00 00	Debiti verso INPS	32.678,00 A
76 00 00	Deb. v/Erario per riten. dipend.	13.166,21 A
76 01 00	Deb. v/Erario per rit. lav. auton.	932,00 A
76 02 00	Deb. v/Erario per imp.sost.su T F R	87,89 A
76 03 00	Deb. v/Erario per IRAP	46.417,00 A
76 10 00	DEBITI V/ ERARIO PER IRES	12.058,00 A
77 10 09	DEBITO V/ COM. C/VECCHIA X RISTR.IM	212.500,00 A

**TOTALE****1.622.208,64 A**

**BILANCIO DI VERIFICA**

Esercizio dal 01/01/2020 al 31/12/2020 - Moneta di conto Euro

Periodo esaminato dal 01/01/2020 al 31/12/2020

## CONTI DI CAPITALE

Conto	Descrizione	Saldo
50 01 00	Dotazione patrimoniale RDR Milano	799.199,79 A
50 80 00	Avanzo di gestione al 31/12/15	669.811,39 A
	<b>TOTALE</b>	<b>1.469.011,18 A</b>
	<b>DIFFERENZA A PAREGGIO</b>	<b>196.429,20 A</b>



**BILANCIO DI VERIFICA**

Esercizio dal 01/01/2020 al 31/12/2020 - Moneta di conto Euro

Periodo esaminato dal 01/01/2020 al 31/12/2020

## COSTI

Conto	Descrizione	Saldo
90 31 01	variazioni rimanenze combustibile	50,00 D
90 31 02	variazione rimanenze cucina	100,00 D
90 31 03	variazione rimanenze guardaroba	50,00 D
90 31 04	variazione rimanenze pulizie	100,00 D
90 31 05	variazione rimanenze cancelleria	50,00 D
91 00 00 01	ACQUISTO COMBUSTIBILE	6.970,48 D
91 01 00	CANC.STAMP. E SPEDIZIONI X UFF.PRO	16.221,37 D
91 01 02	COSTI PER UFFICI	512,89 D
91 01 03	COSTI AMMINISTRATIVI	701,61 D
91 03 00 01	ACQUISTI CUCINA	91.053,05 D
91 03 00 02	CANCELLERIA E STAMPATI	1.625,99 D
91 03 00 04	ACQUISTO BENI DIVERSI	22.431,92 D
91 03 00 05	ACQUISTI GUARDAROBA E LAVANDERIA	1.194,73 D
91 03 00 06	ACQUISTI SANITARI E MEDICINALI	6.517,68 D
91 03 00 07	ACQ. X PULIZIE CASE E IGIENE	10.972,04 D
91 03 00 08	ACQ.LIBRI SCOLASTICI	3.050,69 D
91 03 00 09	CANCELLERIA SCOLASTICA	1.219,70 D
91 31 00	Energia elettrica	24.664,42 D
91 32 00 01	ACQUA E RIFIUTI	12.804,26 D
91 33 00	Spese telefoniche	3.001,78 D
91 33 01	SPESE POSTALI	681,48 D
91 33 02	VALORI BOLLATI	164,00 D
91 40 00	Costi di trasporto	24,84 D
91 40 01	AUTOSTRADA	711,14 D
91 40 02	BOLLO AUTOMEZZI	1.087,11 D
91 41 00	Viaggi personale dipend.e collabora	5.882,40 D
91 41 01	viaggi direzione	221,30 D
91 41 02	viaggi (abbonamenti) minori	3.701,13 D
91 41 03	COSTI DI PARCHEGGIO	138,60 D
91 42 00	Carburanti	3.166,20 D
91 50 00 01	CONSULENZE LEGALI E PROFESSIONALI	50.346,75 D
91 50 00 04	PRESTAZIONI SANITARIE	162,00 D
91 60 00 01	CANONI PASSIVI	3.893,62 D
91 60 00 04	PRESTAZIONI DIDATTICHE E DI FORMAZI	2.524,59 D
91 71 00	software	1.312,03 D
91 72 00	tasce diverse deducibili	11.080,79 D
92 00 00	Stipendi e salari	596.426,15 D
92 10 00	Contributi su stipendi e salari	223.654,04 D
92 10 02	inail	8.860,28 D
92 21 01	Accantonamento TFR	50.341,23 D
92 41 00	Altri costi del personale	12.567,03 D
92 41 02	ASSISTENZA SANITARIA INTEGRATIVA	2.268,00 D
93 10 00	Assicurazioni	15.206,00 D
93 40 01	oneri vari	64,00 D
93 40 02	SPORT E CULTURA MINORI	2.250,00 D
93 40 03	OMAGGI E REGALIE (Spillatico ragazzi)	25.844,14 D
93 40 04	OFFERTE A MISSIONARI	43.500,00 D
93 40 05	CAMPO SCUOLA MINORI	238,10 D
93 51 00	Arrotondamenti passivi	62,99 D
94 00 00	Ammort. costi di ammodern.e trasfor	103.875,23 D
94 11 02	Ammort. ordinari impianti specifici	26.131,34 D
94 11 03 01	amm.to macch.cucina	913,85 D
94 11 03 04	AMM.TO MACCHINARI VARI	2.854,73 D
94 13 02	Ammortamenti ordinari automezzi	10.395,49 D
94 13 04	Ammort. ordinari mobili ed arredi	8.890,22 D
94 13 05	Ammort. ordin. macch. el/el x uffic	443,21 D
96 33 00	Spese bancarie	1.257,18 D
96 34 00	SPESE DI C/C POSTALE UFF.PROP.	453,36 D
98 00 00	Sopravvenienze passive	2.058,00 D
99 00 00	IRES DI COMPETENZA	12.058,00 D
99 01 00	I R A P di competenza	31.211,00 D
99 11 00	Imposta di bollo	504,00 D
99 12 00	IVA non recuperabile	78.602,18 D
99 15 00	SANZIONI PER RITARDATI PAG. IMPOST	17,77 D

TOTALE

1.549.338,11 D

**BILANCIO DI VERIFICA**

Esercizio dal 01/01/2020 al 31/12/2020 - Moneta di conto Euro

Periodo esaminato dal 01/01/2020 al 31/12/2020

## RICAVI

Conto	Descrizione	Saldo
80 30 00 01	RICAVI PER RETTE	1.306.367,50 A
80 30 00 02	PRESTAZIONE EDUCATIVA DELL'INFANZIA	12.616,00 A
80 30 02	OMAGGI ATTIVI	474,14 A
80 30 04	MONETIZZAZIONE SERV.20° v/COM.CIVI	6.345,00 A
82 30 00 01	AFFITTI ATTIVI	28.190,00 A
82 40 00	Arrotondamenti attivi	9,36 A
82 41 00	Recuperi e rimborsi vari	15.259,61 A
82 41 01	LIBERE OBLAZIONI SPONTANEE	155.985,10 A
82 41 04	OBLAZIONI UFF.PROPAGANDA	96.439,23 A
82 41 07	CONTRIBUTO EROGAZIONE 5/..	17.219,07 A
82 41 09	OBLAZIONI DA CAMPO SPORTIVO	1.150,00 A
83 80 01	Interessi attivi su c/c bancari	1,83 A
83 80 04	INTERESSI ATTIVI DA INVESTIMENTI	2.791,29 A
84 11 00	PROVENTI C/ENERGIA	90.430,18 A
86 02 00	Altre soppravvenienze attive	5,00 A
86 02 02	PROVENTI DA AIUTI DI STATO	12.484,00 A
<b>TOTALE</b>		<b>1.745.767,31 A</b>
<b>DIFFERENZA A PAREGGIO</b>		<b>196.429,20 D</b>



*[Handwritten signature]*